



# L'ECO della Bassa Bresciana

settimanale d'informazione



Anno XXVII - N. 17 - 2 Maggio 2008 - Aut. Trib. Brescia 19/4/82 N. 21 - 1 copia € 1, copia arretrata € 1,50 - Abb. annuo € 30 - Sped. Abb. Post. D.L. 353/2003 - 45% - Art. 1 comma 1 L. 46/2004 - DCB di BS Ed. "Il Castello" di M. Pasini & C. s.n.c. - 25018 Montichiari (Bs) Via C. Battisti, 88 - Tel. 030 964039 - Dir. Resp. Damiano Baronchelli - Stampa Tipolitografia Ciessegrafica - Montichiari (Bs) - Tel. 030 961300

## A cena con Marella

Un grande affetto per "l'ex supervigile"

**C**hi semina bene fa un buon raccolto: è stato questo il significato della serata che Tarcisio Marella, lasciata la divisa, ha vissuto con i vigili di Montichiari, i suoi colleghi esterni, quelli pensionati e con il gruppo operativo del centro Fiera.

Una sala preparata con cura al Green Park Boschetti, teatro di molti appuntamenti per Tarcisio, sia come vigile in servizio che come componente la banda.

Due delle sue "chitarre", le vigilesse così definite da Marella, (un appellativo tutto con il cuore), hanno organizzato una serata molto toccante, dallo scherzoso al serio, tracciando su una pergamena i tratti del SUPERVIGILE (comandante sul campo) per i suoi quarant'anni di servizio.

Regali significativi, dal fischietto d'oro con dedica, all'album dei ricordi di una vita dedicata al servizio di tutti.

Il "suo modo unico di verseggiare e di interloquire", la ligia osservanza della divisa in ordine, la sua disponibilità più volte sottolineata, hanno lasciato nei presenti un esempio sul quale proseguire.

Al termine della serata il re-



Marella con le organizzatrici Baronchelli e Boldrini. (Foto Mor)



Il nuovo comandante Agnini con i vigili monteclaresi mentre consegna la formella-ricordo a Marella. (Foto Mor)



Foto ricordo con i vigili esterni. (Foto Mor)



Marella con il gruppo operativo del Centro Fiera. (Foto Mor)

galo più significativo: una formella dello scultore Dino Cofani raffigurante l'ultima cena.

Ancora due orologi, per scandire il tempo della pensione, offerti dagli amici vigili esterni e dai "colleghi" del centro Fiera.

Per il buon Tarcisio, esterrefatto da tanto affetto ed attenzione, una lacrimuccia, per subito ritrovare la compostezza del ruolo che lo ha visto protagonista di uno spaccato della vita monteclarense.

Riportiamo il finale della pergamena ricordo:

*Del capo Marella adesso in pensione, di tante marachelle potremmo fare menzione, ma non tutto è finito e ne vedremo delle belle con Marella presente alla Fontanelle!*

*Triangoli, chitarre e puttane di turno, al Santuario lo vedremo ogni giorno e attenti alle spalle se intenderete sgarrare, perché Marella dalla pensione potrebbe rientrare!!!*

Daniilo Mor

Le ultime di BERTOLDO

## Applausi e domande

**L**a sera del 21 dicembre 2007, il Consiglio Comunale di Montichiari approvava la storica abolizione dell'ICI sulla prima casa.

L'assessore Gelmini aveva da poco finito di illustrare i termini e le modalità di quella decisione, quando il consigliere Mario Pezzaioli, esponente di spicco della Lega Nord, chiese la parola e così parlò: "Stasera abbiamo assistito ad una cosa di grossa importanza. Gelmini ha fatto una cosa grande... In questi anni su Gelmini sono stati scritti fiumi di parole e, troppe volte, stupidaggini, anche su certi giornali locali (solo su questo, in verità. N.d.r.). Si sente gente dire che Gelmini, siccome viene da fuori, se ne sbatte di Montichiari. No! Gelmini si è sempre battuto e ancora si batte per Montichiari. Bisognerebbe dire a Gelmini un grazie ad alta voce. Grazie Gelmini che hai lavorato, lavori ed ancora lavorerai per Montichiari".

Nell'aula, a questo punto, scrosciarono gli applausi. "Applausi meritati" - soggiunse il Pezzaioli. E' vero, applausi meritati, non c'è che dire. D'altra parte, senza Gelmini, la compagine amministrativa leghista sarebbe come il Milan senza Kakà: una squadretta.

Quella sera, però, il consi-

gliere Mario Pezzaioli, ex-segretario della Lega Nord monteclarense, aveva anche altri motivi per esternare il suo entusiasmo e la sua riconoscenza verso l'assessore al bilancio.

Un paio di mesi prima, in qualità di presidente dell'associazione "Vittorio Pezzaioli", aveva chiesto al Comune ed ottenuto sull'unghia 108mila euro per sistemare il tetto della cascina del lascito Pezzaioli, in via Trivellini 15, sede dell'associazione e luogo d'incontro della frazione.

Nulla da eccepire, sia chiaro, anzi... E' la dimostrazione di quanto questa Amministrazione sia attenta all'associazionismo e, nello stesso tempo, alla tutela del patrimonio comunale.

Senonchè viene spontaneo chiedersi: con quali criteri si sceglie di sistemare la cascina ai Trivellini e di vendere, invece, gli immobili comunali nel centro storico? Perché non vale la pena mettere a norma l'ex biblioteca, ma è valse la pena acquistare e poi sistemare l'ex Consorzio Acque?

E' vero che il Comune vuole acquistare l'attuale sede dell'asilo S. Giuseppe in Borgosotto e poi ristrutturarla? Ne vale la pena? Il sindaco Rosa ha dichiarato al *Giornale di Brescia* che l'alienazione dell'ex-biblioteca è stata ben ponderata, e che i proventi verranno reinvestiti a beneficio della comunità. Ma l'impressione è che una decisione così estemporanea sia l'ennesimo colpo di teatro di un amministratore pro-tempore che deve far quadrare i conti nell'immediato.

Decisione, come spesso accade, avulsa da una qualsiasi discussione che coinvolga il paese ed il suo futuro.

Bertoldo

**LA DELIBERA DELLA SETTIMANA**  
(dal sito [www.comune.montichiari.it](http://www.comune.montichiari.it))

**Delibera n. 70/2008.**  
La Giunta Municipale ha approvato il progetto esecutivo di sistemazione della Cappella Morti della Macina e dei percorsi di collegamento per un importo complessivo di 125.000 euro.

**Le Fate Golose**  
Pasta fresca  
Gastronomia  
NUOVA GESTIONE  
SPECIALITÀ PRIMI PIATTI  
TORTELLI - PASTA AL FORNO  
TAGLIATELLE - MALFATTI  
APERTO DOMENICA MATTINA  
per prenotazioni  
Tel. 030 9961070  
Montichiari - Via Trieste, 48

**Ristorante Maria**  
di Scaroni Claudio  
Mezzogiorno  
APERTO TUTTI I GIORNI  
CENA SU PRENOTAZIONE  
Lunedì e venerdì per tutti  
Via S. Martino della Battaglia, 107  
Montichiari - Tel. 030.961643

**LEONARDI A. & D.**  
OTTICA  
Viale Europa, 11  
MONTICHIARI  
Tel. 030.9650229  
ott\_leonardiad@virgilio.it

**Mauri**  
di Sola Domenica  
Orologeria Oreficeria  
Gioielleria  
COMPRO ORO USATO  
PAGAMENTO IN CONTANTI  
LABORATORIO IN PROPRIO  
PER RIPARAZIONI  
Montichiari - Via M. Libertà, 11  
Tel. 030 962480

**MARMI FALUBBA**  
di Ferrario Alan  
Specialista nella  
realizzazione di opere  
funerarie  
Servizio di manutenzione  
ed accessori  
Tel. 030 9650127  
Via S. Martino della Battaglia, 9  
MONTICHIARI

# Passeggiar lungo Chiese

In latino, il Chiese, si chiamava Clisis. Da lì viene, ad esempio, il nome di Villanuova sul Clisi, piccolo comune all'imbocco della Val Sabbia, nel cui cimitero riposano i miei nonni materni.

Bello il lungo Chiese. A piedi. Od in bicicletta, senza fretta... come nella canzone di Riccardo Cocciante. Ci si innamora, di questi percorsi, in mezzo alla natura.

Il Venerdì Santo, i piedi mi portano da Borgosotto al Centro Fiera. Impossibile uscire: tutto chiuso per le gare automobilistiche. Giro a vuoto, in cerca d'un cancello, "ché la dritta via era smarrita" (Dante). Si ferma un'auto. Il conducente abbassa il finestrino.

Chiede: "Ma, lei, dove v'è?". Il signore, non è il Virgilio dantesco, bensì il dr. Zorzi, direttore del Centro Fiera. Ne segue un dialogo, garbatissimo. Spiego le mie ragioni: trovando tutto chiuso, mi sto dirigendo all'unica possibile uscita, parcheggio Sud, mercato del fieno. Il dr. Zorzi, gentleman, mi fa scortare, in automobile elettrica, all'uscita principale.

Giorni prima un'auto è entrata, dal parcheggio Sud, percorrendo un bel tratto di passeggiata, in barba ai divieti. Il tutto per evidenziare come, tra motocross, autocross ed inciviltà va-



Il cartello che indica i lavori del nuovo percorso ciclabile lungo il Chiese. (Foto Mor)

ria, non sempre la sicurezza e l'incolumità, delle persone, vengano rispettate.

Dai primi di marzo, diverse volte, ho percorso le vicinanze della Ferriera. Vedasi quanto scritto, sull'Eco, riguardo a Filanda, Ferriera e viabilità. L'attenzione si pone su un cartello posto all'imbocco d'una stradina, vicina al Chiese. Dopo aver resistito, per qualche mese, agli avversi agenti atmosferici, il cartello giace, esanime, a terra. Non per questo vien meno quanto scritto:

**Provincia di Brescia-Area Tecnica**

**Realizzazione percorso ciclabile del fiume Chiese, I° Lotto - Da Bedizzole a Montichiari e collegamento con Mazzano-Progettista dei lavori ing. Carlo Verzelletti - Impresa esecutrice: B.I.O.S. Asfalti srl.**

**Direttore di cantiere: Geom. Molinari S.**

**Importo dei lavori a base d'asta: € 520.680,90 - Ribasso d'asta offerto 22,343% € 116.335,73 Importo netto dei lavori € 404.345,17 - Importo per oneri della sicurezza: € 15.620,43 - Importo netto di contratto € 419.965,60 - Consegna lavori: 28 nov.2007 - Tempo utile per ultimazione lavori: gg. 150.**

**Da mesi, i (pochi) lavori sono fermi. Anche con la più buona volontà, non basterà il doppio del tempo preventivo. Pare non siano state considerate l'occupazione dei terreni, a confine del Chiese; e le modifiche ai fossi irrigui. Scatterà la revisione prezzi?**

Dino Ferronato

**Green Park Boschetti: venerdì 9 maggio**

## Festeggia la mamma

Ora mai la stagione volge al meglio, ed al Green Park Boschetti è tutto pronto per presentare le varie soluzioni all'aperto che possono ospitare numerosa clientela.

Nella serata del 9 maggio, per celebrare alla grande la festa della MAMMA (la signora Paola in particolare) saranno a disposizione ben tre gruppi musicali con i consueti piatti che hanno reso famoso il locale.

Presso il giardino delle fontane, musica internazionale con il noto artista Maurizio Dancesi; presso lo chalet ed a bordo piscina si esibirà l'orchestra "I Cristal" canta Giuly, mentre



Uno scorcio del Green Park Boschetti.

(Foto Mor)

presso la cascata di Giorgio potrete ascoltare e ballare con la fisarmonica di Mondini.

Ospite della serata il trasformista Michele. Per prenotazioni telefonare allo 030 961735.

# Premiazioni alla Pieve

Grande folla alla serata dantesca organizzata nella splendida cornice della pieve romanica di San Pancrazio a Montichiari dall'Istituto statale "don Milani" a chiusura delle attività promosse nell'ambito della seconda edizione del concorso "Dante e il nostro tempo", intitolato quest'anno alla memoria del prof. Stefano Boselli (dirigente scolastico della scuola di via Marconi dal 1982 al 2007, scomparso il 27 novembre scorso) e dedicato alle "figure femminili nella Divina Commedia, dalle peccatrici infernali alle beate dell'Empireo" con particolare attenzione a "emozioni, riflessioni e commenti ispirati all'attualità dei personaggi danteschi".

Decine e decine sono stati gli studenti che vi hanno partecipato, da soli o in gruppo, sviluppando in prosa, poesia, cortometraggi, disegni, fotografie, musiche, le tematiche proposte.

Per la sezione video hanno vinto i ragazzi della quarta B del Liceo sociopsicopedagogico (premio 400 euro), seguiti dalla terza sociopsicopedagogico (200 euro) e dalla seconda A scientifico (100 euro). Il premio per la miglior poesia è andato per il triennio a Silvia Dellaglio (che ha ricevuto un computer portatile), seconda Tania Gussago (un iPod), terza Simona

Franchini (una stampante). I versi della sezione biennio hanno visto affermarsi Federica Amati (un computer portatile), seguita da Giulia Signori (un iPod) e Sonia Morandini (una stampante). Per la prosa il primo premio è andato ad Alessandro Abate (400 euro), il secondo a Vienda Cremonesi (200 euro). Infine, per la sezione musicale, la palma della serata è stata attribuita al rock dei "Fiaba" (400 euro); secondi gli "Smokers die younger" (200 euro), terzi ex aequo i gruppi "Cor di Foglia" e "The threat" (50 euro ciascuno).

Grande soddisfazione per l'ottima riuscita della serata è stata espressa dalla prof.ssa Chiara Filippini, della segreteria del concorso: "Leggere e studiare il messaggio dantesco oggi è un'opportunità per conoscere e meditare, per trovare strumenti che aiutino ad interpretare realtà complesse e spesso contraddittorie con uno sguardo aperto, curioso e tollerante" ha dichiarato.

"Dopo la positiva esperienza dello scorso anno" ha aggiunto "anche stavolta i nostri ragazzi hanno espresso al meglio le loro doti creative al servizio di un testo che a sette secoli di distanza ancora offre spunti di grande modernità".

Flavio Marcolini

Macelleria • Gastronomia  
Salumi • Formaggi  
Frutta • Verdura • Pane



Carni Certificate Chianine



Via Tre Innocenti, 24/A - 25010 Montichiari (BS)  
Tel. 030 9650417 - Fax 030 9652551



metti la tecnica in campo



MACCHINE AGRICOLE  
via E. Montale, 35  
25018 Montichiari (BS)  
Tel. 030 9960215 Fax 030 9961299  
www.moreni.it e-mail: moreni@moreni.it



Un problema che si trascina da anni

## Ferriera: qualche cosa si muove...

In seguito alla domanda presentata dalla **Montifer in data 4 settembre 2005** per il recupero industriale della Ferriera, l'Amministrazione Comunale di Montichiari, non ritenendo adeguata l'urbanizzazione della zona, in particolare per la viabilità, respingeva la richiesta.

Ora, dopo due anni e mezzo viene stipulata una convenzione dove la Montifer accetta il pagamento di **euro 280.000** per il concorso spese nella realizzazione del raccordo stradale fra via A. Fracassino e via Cerlongo.

L'impegno da parte dell'Amministrazione di realizzare l'opera in tempi ben stabiliti a partire dalla **sottoscrizione della convenzione del 9 aprile 2008**. Con delibera n° 13985 del **24 aprile 2008** l'Amministrazione comunale di Montichiari approva la convenzione, che tra l'altro prevede la conclusione del-



L'area destinata al nuovo raccordo fra via Cerlongo e via Abate Fracassino. (Foto Mor)

**l'iter entro 18 mesi ed il termine dei lavori entro 3 anni.**

Nella convenzione non viene citata nessuna scadenza per la bonifica del tetto relativa allo smaltimento delle lastre di eternit contenente l'amianto.

Oltre alle difficoltà nel recuperare l'area per la realizzazione della nuova strada, a causa di un ricorso al TAR contro

l'Amministrazione comunale, si sollevano perplessità sul fatto che il tracciato della strada, **fra due case**, possa risolvere il problema della viabilità, vista la notevole espansione della zona.

Un problema sottovalutato nella stesura del PRG, che potrebbe trovare però nel PGT (*chi l'ha visto?*) una nuova soluzione che guardi veramente al futuro.

## Solidarietà per Raphaël

Buon numero di partecipanti alla serata di solidarietà organizzata per Raphaël. Alla fine i conti tornano, e non sono i 2500 euro (al netto di alcune spese) consegnati a don Pierino, ma è stato il risultato della cena conviviale che ha creato il clima adatto per parlare di Raphaël.

Don Pierino è riuscito, come sempre, ad attirare la completa attenzione dei presenti, lanciando messaggi che hanno colpito al cuore. Un saluto da parte di alcuni dei presenti come testimonian-



Don Pierino con i "cucinieri" durante la serata. (Foto Mor)

za nei confronti dell'impegno del progetto Raphaël che vede nel "Laudato si" l'ospedale tanto desiderato per iniziare una nuova

fase di solidarietà ed amore per il prossimo.

Un gemellaggio fra Clusane e Montichiari suggellato dal piatto tipico del lago d'Iseo, coregone con polenta, con il ricordo indimenticabile della crescita di Raphaël al Centro

Fiera e che trova, più che mai ora, altre iniziative per non dimenticare i motivi della crescita e per proseguire con maggior vigore verso la meta.

Ringraziamenti per la cortese ospitalità al Green Park Boschetti, alla ditta Franceschini per gli squisiti formaggi e per tutti coloro che si sono impegnati per la riuscita dell'incontro.

Presente alla cena un ristorante di Polpenazze che ha subito proposto di ripetere la serata presso il suo locale. Il pensiero di don Pierino: **La Provvidenza vede e provvede.**

Danilo Mor

### ANNUNCI ECONOMICI

**AFFITASI GARAGE** zona centrale Via Lazzaretto Montichiari. Tel. 320.9146878.

**DISPONIBILE PER LAVORI** di giardinaggio ed orto, lavori saltuari. Tel. 030.9962708 ore pasti.

**MONTICHIARI CENTRO** Signora già pratica offresi come baby sitter anche la sera. Tel. 030.9658303.

**IN SARDEGNA**, zona turistica Tortoli - Arbatax affittasi appartamento con giardino, per le vacanze da 2/4/6 posti letto vicini

ni al mare - Zona turistica Tortoli - Arbatax vendesi appartamento di mq. 70 con giardino, cantina, posto macchina, vista mare. Tel. 0782.622127 - Cell. 329.0780958.

**MONTICHIARI CENTRO** affittasi, in complesso di recente costruzione, suggestivo locale di mq. 86, con soppalco mq. 21, uso ufficio/ negozio, due vetrine, travi a vista, termoautonomo, con portico affacciante su ampio parcheggio. Disponibile da subito. € 700,00 mensili. Caslano s.r.l. 030/9961166.

## ARGOMME

Pneumatici di tutte le marche  
Esclusivista "TOYO"

ASSISTENZA  
QUALITÀ  
SERVIZIO

Tel. 030 961629  
MONTICHIARI

## le pellicce di Antonia

VISITATE L'ATELIER  
DI ALTA MODA

Novità: abiti da sposa firmati

Capi in pelle - impermeabili  
Rimesse modello e riparazioni di ogni genere - Custodia

Tel. 030 9651734  
Via A. Mazzoldi, 10/16 - Montichiari

Briciole di Bontà

di Don Luigi Lussignoli

## LA TERRA

Dalla terra  
il soffio di Dio  
ci ha tratti.

è teatro  
di storia  
e di convivialità;

Alla terra  
con la morte  
ritorneremo.

è polvere intrisa  
di sudore  
e di sangue.

Con la risurrezione  
saremo  
ancora terra:

La terra  
è da conoscere e amare  
non da sfruttare,

viva,  
gloriosa,  
eterna.

è per vincere  
fame e miseria  
non per accumulare,

Nella terra  
come fiori di giardino  
siamo radicati.

è un bene da conservare  
per noi  
e per gli altri:

Sulla terra  
viviamo saziandoci  
dei suoi frutti.

sano,  
pulito,  
genuino.

Aria e acqua,  
clima e paesaggio,  
sapori e colori,

Con cuore  
e con intelligenza  
lavoriamo la terra

ritmi di stagioni  
entrano  
nel nostro sangue,

talvolta  
imprevedibile  
e drammatica,

influenzando  
salute  
e sentimenti.

ma anche  
tanto meravigliosa  
da riempire di stupore

La terra  
è spazio di vita  
personale e sociale;

e da far cantare  
il cantico  
delle creature.

## Cinquantesimo Freddi-Savoldi

Raggiunto il traguardo dei 50 anni di matrimonio fra il settantacinquenne Freddi Beniamino e la settantenne Savoldi Palmira.

Attornata dai cinque figli, la coppia ha rivissuto il giorno delle nozze presso la chiesa di Vighizzolo, frazione dove abitano e, dopo tanti anni di sacrifici, hanno costruito la loro casa.

Don Luigi Lussignoli è riuscito a creare emozioni che hanno coinvolto non solo i genitori ma anche i figli Eugenio, Fausto, Rosa Angela, Giuseppe e Roberto.

All'uscita della chiesa, la foto ricordo ed i saluti di alcuni conoscenti ai nonni, per poi proseguire la festa presso l'agriturismo La Sosta Napoleonica.



I coniugi Freddi all'uscita della chiesa.

(Foto Mor)

Rodella



**STUDIO E  
PROGETTAZIONE  
D'INTERNI  
ESPOSIZIONE ARREDI  
DELLE MIGLIORI MARCHE**

**NUOVO NEGOZIO in via Brescia, 120 a Montichiari  
TEL. 030.961293 - FAX 030.9961813**

**ONORANZE FUNEBRI**  
**Dino Coffani**  
 MONTICHIARI - CALCINATO  
  
**Diurno e notturno**  
**Tel. 030 961797**  
**disbrigo pratiche**  
**gratuito**  
**servizio completo**  
**in tutte le**  
**città e province**

*Speciale*  
**FESTA della MAMMA**  
*all'*  
**garden shop pasini**  
*di Andrea Pasini*  
  
**COMPOSIZIONI FLOREALI**  
**ORCHIDEE - AZALEE**  
**PIANTE E FIORI**  
**a Montichiari Via Mantova, 210**  
**Tel. 030.964032 - Fax 030.9962509**

**www.bccgarda.it**  
**DIFFERENTE DA TUTTE,**  
**GIUSTA PER TE.**  
  
 A volte manca solo un tassello alla realizzazione di un'impresa, di un progetto, di un desiderio.  
 Ti serve una banca agile, *differente* dalle altre ma fatta su misura per te. Bcc del Garda si adatta alle tue esigenze, conosce il tuo ambiente, lavora con te.  
  
**BCC DEL GARDA**  
 Sede Legale e Direzione Generale:  
 25018 Montichiari (BS) - Via Trieste 62 - Tel. 030 9654.1 info@garda.bcc.it

*In memoria*



**Luigia Tavolazzi in Piovanelli**  
 n. 20-06-1919 m. 22-04-2008



**Maria Bicelli ved. Rossi**  
 3° Anniversario



**Don Andrea Tonni**  
 2° Anniversario



**Luigi Zaniboni (Gigi)**  
 1° Anniversario



**Andrea Giuzzi**  
 9° Anniversario



**Orsola Tedoldi (Lina) ved. Tosoni**  
 2° Anniversario



**Gaetano Bottino**  
 3° Anniversario



**Natalina Boletti**  
 3° Anniversario

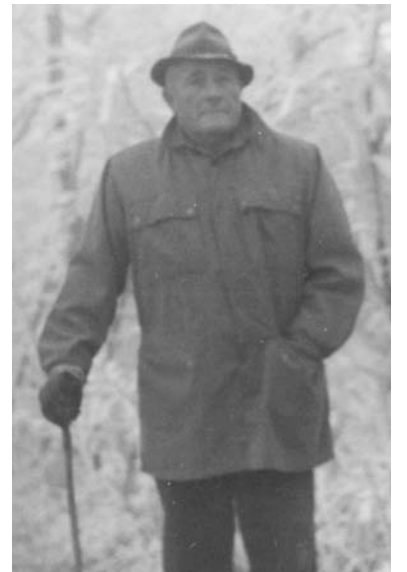

**Luigi Lusardi**  
 9° Anniversario

**A MONTICHIARI Regina Cafè PREFERITO DA:**



**BAR SPRITZ** **SELF SERVICE** **RISTORANTE**  
**HOTEL FARO** **CENTRO FIERA** **MARIA SCARONI**  
**PISCINE** **JOKER BILIARDI**  
**COMUNALI** **HOTEL AURORA**  
**BAR SOLE** **BOCCIODROMO**  
**PRATOBLU** **MONTICHIARI**  
**BAR GOLDEN CAFFÈ** **BAR ANGEL'S**  
**BAR SORRISO** **DAPS FREE BAR**  
**BAR SIDNEY** **RISTORANTE** **BAR RHUM E PERA**  
**BOSCHETTI**

## La viabilità del passato...

**M**ontichiari cambia. Un paese in rapida evoluzione, senza tempestivi provvedimenti per fronteggiare le nuove situazioni che si vanno creando soprattutto per i gravi problemi della viabilità.

Il Piano regolatore ha creato molte, forse eccessive opportunità ma, a detta di molti esperti, la ti-

pologia delle nuove costruzioni, il recupero dei complessi commerciali in abitazioni, l'edificazione delle aree produttive hanno fortemente penalizzato la viabilità.

Nella foto storica si vede la via A. Mazzoldi prima che venisse realizzata la nuova strada Brescia-Mantova, attuale asse portante del traffico monteclarense.



Borgosopra: via Mazzoldi, molti anni prima dello sventramento per tracciare la nuova «circonvallazione».

## ...e quella del presente

**I**n questa fotografia, scattata dalla stessa posizione della precedente (si veda il balcone come punto di riferimento), si può notare l'incrocio di via Mazzoldi con via Brescia, con ben sei strade che convergono in uno spazio molto ristretto.

Come già osservato in precedenti articoli, ora è in fase di costruzione, proprio sull'angolo fra via Brescia e via Mazzoldi, un nuovo complesso edilizio, con

portico che viene costruito a filo marciapiede, che porterà una movimentazione mai vista con un notevole aggravio di traffico.

Considerando che è in programma il recupero di un altro edificio sullo stesso incrocio, si può ben capire che l'assenza di parcheggi porterà ad una situazione insostenibile, togliendo ai residenti sicurezza e vivibilità... d'altri tempi.

DM



La situazione attuale dell'incrocio.

(Foto Mor)

### galeter

COLAZIONI  
PANINI & PIADINE  
APERITIVI - DRINKS  
FRUTTA & FRULLATI

Giornali - Libri  
Musica - Giochi - Arte

Da lunedì a venerdì 17-24  
Sabato - Domenica 8-24  
Martedì chiuso

BORGOSOTTO, VIA GUERZONI 92h

### Pizzeria Trattoria La Margherita

Menù a richiesta  
per cene aziendali  
e ricorrenze

Chiuso il lunedì

Colle S. Margherita, 6  
MONTICHIARI  
Tel. 030.961918

**esoteric car**  
quality sound

Pioneer

ALPINE

vodafone

VASKI

Via O. Romero, 3/A - 25018 MONTICHIARI (BS)  
Tel./Fax 030.9961821 - www.esoteric-car.it - esoteric@esoteric-car.it

## Camminate di primavera

18 maggio: Passeggiata del Cuore

**È** DA UN PO' DI TEMPO CHE PENSO AD UN PROGETTO SEMPLICE MA PIACEVOLE... UNA SERIE DI CAMMINE CON I MIEI PAZIENTI ED I MIEI COLLEGHI ED I LORO PAZIENTI, COME PROMOZIONE DI UN CORRETTO STILE DI VITA ED ESSERE COSÌ DA ESEMPIO NON SOLO A PAROLE MA ANCHE NEI FATTI CON I PROPRI ASSISTITI.

L'AUMENTO DELLA VITA MEDIA DELLA POPOLAZIONE HA PORTATO ALL'AUMENTO DELLE MALATTIE CRONICHE (IPERTENSIONE, MALATTIE CARDIOVASCOLARI, DIABETE, OBESITÀ ALCUNE NEOPLASIE, MALATTIE RESPIRATORIE, SINDROME METABOLICA) CON UNA CRESCENTE RICHIESTA DI SALUTE DA PARTE DEL CITTADINO ED UN AUMENTO CRESCENTE DI CONSUMO DI RISORSE SANITARIE.

RITENGO CHE IL MEDICO DI MEDICINA GENERALE SIA IL PRIMO PROMOTORE DI CORRETTI STILI DI VITA NEI CONFRONTI DEI PROPRI PAZIENTI. QUALI

1. CORRETTA ALIMENTAZIONE
2. RIDUZIONE DELL'USO DI ALCOL
3. RIDUZIONE DEL TABAGISMO
4. INCREMENTO DELL'ATTIVITÀ MOTORIA

TALI STILI DI VITA HANNO UNA COMPROVATA EFFICACIA PREVENTIVA NEI CONFRONTI DELLE PATOLOGIE CARDIOVASCOLARI, RESPIRATORIE, DEL DIABETE, NELLA SINDROME METABOLICA, OBESITÀ, DISTURBI OSTEOARTICOLARI, PREVENZIONE DEI TUMORI...

1. UNA CORRETTA ALIMENTAZIONE PREVEDE UN'ADEGUATA INTRODUZIONE DI FRUTTA E VERDURA DI STAGIONE, DI CEREALI SOPRATTUTTO INTEGRALI; UN'INTRODUZIONE DI LEGUMI FRESCHI E SECCHI CHE RAPPRESENTANO UN'IMPORTANTE FONTE DI PROTEINE VEGETALI, UN CONSUMO REGOLARE DI PESCE LIMITANDO IL CONSUMO DI CARNE ROSSA PREFERENDO QUELLA BIANCA; INOLTRE PREVEDE DI LIMITARE IL CONSUMO DI DOLCI E ZUCCHERO, DI CONDIRE GLI ALIMENTI PREFERIBILMENTE CON OLIO DI OLIVA, ASSUMENDO INVECE CIRCA DUE LITRI DI ACQUA AL GIORNO

2. LA RIDUZIONE DEL CONSUMO DI BEVANDE ALCOLICHE E' INVECE IMPORTANTE PER RIDURRE I RISCHI DI PATOLOGIE DELL'APPARATO Digerente (CIRROSI EPATICA), DEL SISTEMA NERVOSO (PSICOSI ALCOLICA).

3. LA RIDUZIONE DEL TABA-

GISMO PREVIENE LE MALATTIE RESPIRATORIE, IL TUMORE POLMONARE E LE MALATTIE CARDIOVASCOLARI.

4. L'INCREMENTO DELL'ATTIVITÀ FISICA FA PARTE SICURAMENTE DEGLI STILI DI VITA PIU' SANI PER MANTENERSI IN SALUTE QUANDO ASSOCIATO AD UNA CORRETTA ALIMENTAZIONE. E' ORMAI NOTO IL RUOLO PROTETTIVO DELL'ESERCIZIO FISICO REGOLARE NELLA PREVENZIONE DELLE MALATTIE QUALI: OBESITÀ, IPERTENSIONE ARTERIOSA, MALATTIE CARDIOVASCOLARI, CEREBROVASCOLARI, OSTEOARTICOLARI. INOLTRE L'ATTIVITÀ FISICA REGOLARE POTENZIA IL SISTEMA IMMUNITARIO INFLUENZANDO POSITIVAMENTE IL RISCHIO CANCRO.

LA DISFUNZIONE ENDOTELIALE (PARETE DEI VASI) DETERMINA LA FORMAZIONE DI PLACCA ATEROMASICA NEI VASI SANGUIGNI CON IL SUCCEDERSI DI EVENTI ISCHEMICI E TROMBOTICI, COME INFARTO DEI MIOCARDIO, ICTUS CEREBRALE, ETC.

L'AUMENTO DELLA VITA MEDIA DOVREBBE ESSERE PROPORZIONALE ALLA DIMINUIZIONE DELLE MALATTIE CRONICHE E NON E' NON ALL'AUMENTO DI QUESTE COME SI VERIFICA ATTUALMENTE.

INVECCHIARE IN SALUTE SIGNIFICA ATTUARE I CORRETTI STILI DI VITA, COME DA PROGETTO PREVENZIONE DELLE MALATTIE CRONICHE PROPOSTO DALLA NOSTRA ASL BRESCIA CON

a) PROGETTO CUORE A BRESCIA

b) MANUALE PER LA PREVENZIONE DEI CORRETTI STILI DI VITA

L'ASSOCIAZIONE KOS E L'ASSOCIAZIONE CASTELLO BONORIS DEI MEDICI DI MEDICINA GENERALE DI CARPENEDOLO E MONTICHIARI PROPONGONO GRAZIE AL MIO PROGETTO DI PROMUOVERE UNA SERIE DI PASSEGGIATE ECOLOGICHE CON PARTENZA CARPENEDOLO E MONTICHIARI CON RITROVO ALLE FONTANELLE LUNGO IL PERCORSO DELLE COLLINE MORENICHE.

QUESTA PROPOSTA POTREBBE ESSERE DA INCENTIVO PER I POLITICI LOCALI PER LA CREAZIONE DI UN PERCORSO SALUTE.

UN ARRIVEDERCI IN PRIMAVERA E L'AUGURIO DI UN SERENO NATALE E DI UN SALUTARE ANNO NUOVO.

DOTT.SSA ROSA CUSMAI

**ARMERIA  
MONTECLARENSE**

**CACCIA  
& PESCA**

Via Trieste, 136  
Montichiari (BS)

STEFANO FOSCHETTI  
333.2366754

**MACELLERIA  
MORATTI  
FRANCO**

BOVINA - EQUINA

POLLI - INSACCATI  
CARNE  
DI PRIMA QUALITÀ  
SPECIALITÀ VARIE

Via F. Cavallotti  
Tel. 030/962044

**STUDIO  
DENTISTICO**  
Dott. CICALI PALMERINO

Via C. Battisti, 106  
MONTICHIARI  
Tel. 030.961626

- CONSERVATIVA
- IMPLANTOLOGIA
- ORTODONZIA
- PROTESICA  
fissa e mobile

Aut. San. N. 142 del 30-7-1997

**CIPRIA  
CANDOR**

PROFUMERIA

BIGIOTTERIA

TABACCHI

LOTTO

Viale Europa  
Tel. 030.9960765

**Gloria V. Fenaroli**  
fotografa

Book Fotografici  
Pubblicità  
Matrimoni  
Corsi di Fotografia

**FOTO GEK**  
Atelier Fotografico

Montichiari - Tel. 030.961850 - Fax 030.9664755  
info@fotogek.it

*Atelier  
Della  
Casa*

Creazioni  
- Tende  
- Tendaggi  
- Copripetto  
- Complementi d'arredo  
- Tende da sole  
- Veneziane

Via Felice Cavallotti, 46  
25018 - Montichiari - Bs  
Tel / Fax 030 964065

**MAGRI  
MAURO**  
PESCHERIA

Dettaglio e Ingrosso

ARRIVI GIORNALIERI

Via A. Mazzoldi  
Tel. 030.9961829

IL VENERDÌ MATTINA  
PRESENTE AL CENTRO FIERA

**USPI** Associata all'Unione  
Stampa Periodica  
Italiana

MONTICHIARI E DINTORNI... di Mario Cherubini

## Trovate due fornaci del XVII secolo dal GAM

*Durante gli scavi per realizzare il nuovo Villaggio Marcolini in via Tre Innocenti*

Sono rimaste sepolte nella terra forse per quasi tre secoli ed ora gli scavi per il nuovo villaggio Marcolini di via Tre Innocenti a Montichiari le ha portate alla luce. Parliamo di due fornaci per la cottura dei mattoni da costruzione, risalenti alla fine del XVII secolo, che sono state ritrovate dai volontari del Gam (Gruppo Archeologico monteclarense) ai piedi del colle di San Pancrazio, in località Lazzaretto, nel cantiere aperto ad inizio di quest'anno ai lati della strada Asolana, poco prima del bivio per l'Arzaga.

Sono due fornaci ben conservate, una lunga 9 mt e larga 4,50 mt, l'altra lunga 13,45 mt e larga 5,35 mt. "I lavori d'indagine archeologica sono durati una quindicina di giorni" hanno affermato i responsabili del Gam, con l'appoggio di Andrea Breda, direttore scientifica della Soprintendenza Archeologica di Brescia "al termine dei quali sono emersi i resti interessanti e corposi delle due strutture, nonostante le recenti mutilazioni causate dai mezzi meccanici."

Paolo Chiarini, presidente del



Paolo Chiarini e Andrea Breda vicino alla fornace ritrovata.

Gam, ha poi scoperto che nei documenti conservati nell'archivio parrocchiale e riguardante la fabbrica del duomo di Montichiari (inaugurato in parte nel 1729) esistono le registrazioni di alcune forniture di mattoni effettuate da Mansueto e Angelo Quadri, "fornasari del Lazzaretto", negli anni che vanno dal 1738 al 1742.

Erano attive da maggio a settembre, occupavano anche donne e bambini e realizzavano in loco l'impasto della malta, la formatura con gli stampi, l'essiccazione dei pezzi ed infine la cottura.

I mesi invernali erano dedica-

ti all'approvvigionamento dell'argilla ed alla preparazione della stessa. Ma dove si reperiva l'argilla necessaria? "Non risultano alla vista depositi adatti a fornire l'argilla primaria" spiega Chiarini "forse verso il monte di S. Zeno." Come verranno ora conservate le due fornaci? "La fragilità del materiale che le caratterizza le rende inadatte alla conservazione all'aria aperta" conclude Chiarini "in attesa di future decisioni verranno interrate e tutelate in questo lembo della lottizzazione che rimarrà a verde pubblico."

"L'amministrazione comunale - affermano il sindaco Gianantonio Rosa e l'assessore alla cultura Elena Zanola - si complimenta con il Gam e la Soprintendenza di Brescia per questi nuovi, eccezionali ritrovamenti. Ricordiamo a tal proposito, che al museo Bergomi, fino a fine anno, è ancora aperta la bellissima mostra sui Longobardi". Un sito con necropoli, tra i più estesi del nord Italia, trovato in località Fontanelle grazie sempre al lavoro ed alla passione del Gam.

Mario Cherubini

## 50 anni di matrimonio Bettenzoli-Zamboni

Con un originale cartoncino invito, parenti ed amici sono stati invitati a festeggiare il cinquantesimo di matrimonio della coppia Giuseppe Bettenzoli, 77 anni e Marisa Zamboni, 75 anni di Montichiari.

La Santa messa è stata celebrata in San Pietro, per poi festeggiare al ristorante Corte Francesco. Il cartoncino di

invito raffigurava la coppia nel giorno del matrimonio, il 12 aprile, e nella stessa data, dopo 50 anni, la festa della ricorrenza.

Durante il pranzo la gradita sorpresa, con la foto attuale a completare il cartoncino, per un ricordo dell'anniversario.



I coniugi Bettenzoli con i figli Mauro, Tiziana e Cristina. (Foto Gek)

## Il 25 aprile a Mezzane

Intensa mattinata quello della ricorrenza del 25 Aprile in quel di Calvisano, con la manifestazione nel capoluogo ed anche a Mezzane. Nella frazione dopo la S. Messa delle ore 9,00 in ricordo dei "Combattenti e reduci defunti" celebrata dal Parroco don Diego Ruggeri, corteo al Monumento dei Caduti. Insieme a tante gente erano presenti, l'Amministrazione Comunale, le Associazioni d'Arma, Sociali e le note degli ottoni del sempre presente Corpo Bandistico di Calvisano.

La manifestazione, promossa dal Comitato di Partecipazione in collaborazione con la locale Sezione dei Combattenti e dell'Associazione Volontari "Insieme per Mezzane", attraverso una Mostra, di anno in anno ha riproposto in visione documenti, giornali, materiale dei periodi della guerra e quelli della pace e l'evolversi della vita democratica, il tutto "Per Non Dimenticare" e trasmettere in particolare ai più giovani, il ricordo del 25 aprile 1945 e gli anni successivi di democrazia e libertà della nostra Italia.

Dopo il saluto del presidente del Comitato di Partecipazione Lorenzo Comini, per l'Amministrazione Comunale è intervenuto con parole accalorate il vice-sindaco Mario Bicelli. Ha portato una testimonianza Giancarlo Filippini, mentre Marino Marini ha illustrato la Mostra allestita e coordinata insieme ad Agostino Zorzetti: "A TRENT'ANNI DALL'ASSASSINIO DI "ALDO MORO E DELLA SUA SCORTA".

Si è proposto a distanza di trent'anni il rapimento dell'On.

Aldo Moro, avvenuto il 16 marzo 1978 in via Fani a Roma, per mano della Brigate Rosse con l'uccisione delle cinque persone della scorta, a cui seguiva dopo 55 giorni di calvario il vile assassinio dell'On. Aldo Moro.

Attraverso i giornali di quei giorni, in particolare de "Il Popolo" quotidiano ufficiale per 60 anni dell'ex partito della Democrazia Cristiana, si sono ripercorsi quei tragici giorni, ormai documenti storici di un difficile periodo della vita democratica del paese. Nel giorno del suo rapimento fu uccisa la scorta, formata da cinque agenti di Pubblica Sicurezza e Carabinieri, essi erano: Oreste Leonardi, Domenico Ricci, Giulio Rivera, Raffaele Iozzino, Francesco Zizzi.

Alla manifestazione è giunto il plauso e saluto di Agnese Moro, figlia dello statista che a nome della famiglia di Aldo Moro ha sottolineato: "L'idea di tale Mostra è assai interessante e ha riscosso l'unanime apprezzamento della mia famiglia. Ringrazio per l'invito ad intervenire all'inaugurazione ma come certamente comprenderete le manifestazioni promosse in tutto il Paese per ricordare questo triste anniversario sono davvero numerose e nonostante lo straordinario impegno profuso ci è impossibile soddisfare tutte le richieste. Sappiate tuttavia che anche della Vostra iniziativa la Nostra Famiglia conserverà il ricordo di una preziosa ed importante testimonianza di immutati affetto e stima per la figura e l'insegnamento di papà."



Un momento della manifestazione per la ricorrenza del 25 aprile a Mezzane di Calvisano.

**PANDA 2 SRL**

**FIAT**

**Vendita Nuovo & usato**

Via Cavour 109/111  
46043 - CASTIGLIONE DELLE STIVIERE (MN) P.IVA  
Tel. 0376 639901 - Fax 0376 630346 03143390171

**PERSONALE SPECIALIZZATO**

**OFFICINA FIAT**

**MULTIMARCHE**

**CENTRO REVISIONI**

Autorizzazione N. 000048 18-7-2007 C.I. MN/AG6

Pubblico e privato

a cura di Giliolo Badilini

## «Andar per vecchi»

**A**ndar per vecchi è un capitolo del bel libro intitolato *Il cuore dell'inverno* di Luigi Santucci (Milano, 1918 - 1999), dedicato a quella che lo scrittore chiama "la stagione che tutti accusano più amara", la stagione della vecchiaia, e cioè l'inverno della vita; la quale però ci dona il dolce frutto del caco, "cuore dell'inverno", poetico simbolo delle dolcezze e delle consolazioni che anche la tarda età ci riserva.

Mi sono ricordato di questa bella lettura quando alcuni giorni fa mi è capitato tardivamente fra le mani il *Giornalino*, n° 0-dicembre 2007, nuovo periodico dell'Azienda Servizi Sociali di Montichiari. In apertura di questo primo numero, la direttrice Romanini propone opportunamente una bella pagina di Sant'Agostino, dove il grande maestro esalta il valore dell'amicizia e il bene della salute nella vita dell'uomo, tesori tanto più preziosi negli anni della vecchiaia.

Cesare Pavese, scrittore e poeta morto suicida, scrisse: "Tutto il problema della vita è dunque questo, come rompere la propria solitudine, come comunicare con gli altri". Questo è molto vero, e pertanto ho letto con particolare piacere, direi commozione, le pa-

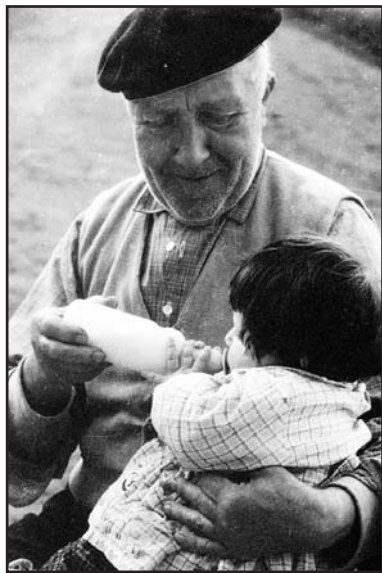

Dolcezza della vecchiaia. Foto di F. Schena.



In attesa di una voce amica. Foto di F. Schena, da "Il peso della gerla", *Giornale di Brescia*, 1991.

gine del *Giornalino* che riportano le confidenze di Rita, di Caterina, di Ida, di Giovanna, di Dora, di Maria, di Arcenia, di Orilde, di Iolanda, di Irene, di Paola. Le quali ricordano e qui raccontano del loro matrimonio, lasciando trasparire la gioia di comunicare e di essere ascoltate.

Questo è infatti il bisogno nostro, più forte ancora negli anziani, che tutto di sé vorrebbero raccontare, spesso ripetendo le stesse cose, come se volessero trasmetterci una parte di loro, che a loro sopravviva nella nostra memoria e nel nostro cuore. Quanto mi torna vivo e intenso il raccontare di mia mamma! E il mio dispiacere è di non averla ascoltata di più.

Propongo perciò ai lettori

di ascoltare insieme cosa ricorda Arcenia del suo matrimonio, Arcenia del filatoio che ci ha già raccontato del suo lavoro in filanda. Ma anche tutte le altre, da Rita a Paola, ricordano con la stessa gioia e vivacità quel giorno lontano tuttora vivo nella loro memoria.

«Io mi sono sposata in grigio con il velo blu. Mi sono

sposata la stessa mattina di una sposina di Santa Cristina, che poi ho ritrovato qua alla casa albergo e ogni tanto ci piace parlare di quel giorno!

Io sono arrivata alla chiesa del Centro da Borgosotto, lei è arrivata con i cavalli. Il pranzo è stato preparato dalla mamma e da una zia e tra gli invitati c'era anche il senatore Treccani: un personaggio importante!

Appena ci siamo messi a tavola io e mio marito ci siamo messi a cantare! Ero brava a cantare! E lui era bravissimo a suonare il clarinetto, che suonava anche nella banda del paese.

Abbiamo fatto davvero i matti! Che ridere!» (Arcenia)

Giliolo Badilini

IMPIANTI  
ELETTRICI  
CIVILI  
E INDUSTRIALI  
AUTOMAZIONE  
CANCELLI  
IMPIANTI  
ANTENNE TV  
IMPIANTI  
ALLARMI

**Soldi**  
snc

Via E. Fermi, 20 - 25013 Carpenedolo (Bs)  
Tel. 030 969282 - Fax 030 9983215  
P. IVA e Cod. Fisc. 01924070988  
info@soldimpianti.it - www.soldimpianti.it

CENTRO DI IGIENE ORALE E PREVENZIONE  
Studio associato

Ghorsi Dott. Omar  
Dolci Dott. Diego

Via S. Giovanni, n. 58  
25018 Montichiari (Bs)  
Tel. e Fax 030.96.21.68

Regalati un sorriso!

La Poesia

a cura di Giliolo Badilini

Pensando a mia madre

Verrai quassù, ti porterò per mano  
per una dolce tregua, in un inverno  
che non conosci, ti dirò: «Milano  
s'illumina di sera, nell'interno

delle sue case ha il vigile tepore  
dove si parla piano». Tu sorridi  
da sempre in questo timido favore  
d'averne intorno il tremolio dei nidi.

Alfonso Gatto

(Salerno, 1909 - Grosseto, 1976)

## Dedicazione e consacrazione

**A**ccompagnate nel loro cammino di fede dal loro Parroco Don Luigi Pellegrini, due Parrocchie di Calvisano, Santa Maria Annunciata di Viadana e Santa Maria della Rosa di Malaga, hanno l'occasione di celebrare la Consacrazione dei rispettivi altari e la Dedicazione dello loro due chiese.

Un evento di particolare importanza che coinvolge l'intera popolazione per un intero anno: inizia per loro un anno di preghiera con l'indizione dell'anno Giubilare. Inoltre tutti coloro che visiteranno le chiese avranno la possibilità di ricevere l'indulgenza plenaria (rispettando le solite condizioni) per se stessi o per i propri defunti.

Il Vescovo Mons. Luciano Monari ha già presieduto alla Santa messa nella Parrocchia di Santa Maria Annunciata di Viadana il giorno 13 aprile 2008; tornerà a Malaga nella Parrocchia Santa Maria della Rosa il 28 Giugno 2008 per celebrare la Messa solenne di Consacrazione dell'altare e Dedicazione della chiesa.

Le comunità riconoscenti

ringraziano di cuore il Parroco e quanti si sono prodigati per la realizzazione delle celebrazioni.

CENNI STORICI

**Parrocchia Santa Maria Annunciata di Viadana:** già nel XV secolo vi era la chiesa campestre con un solo altare e nella nicchia vi era la bella statua lignea della Madonna con bambino.

Nel 1711 l'altare maggiore fu riedificato e nel 1898 si intraprese l'opera di ampliamento che si concluse nel 1904. Nel 1959 fu elevata a parrocchia.

**Parrocchia Santa Maria della Rosa di Malaga:** per più di cinque secoli è stato un piccolo comune rurale autonomo: Già nel secolo XV la Comunità di Malaga era anche Parrocchia. La chiesa parrocchiale è dedicata a santa Maria della Rosa ed alla Conversione di San Paolo ed esisteva già nel secolo XIV.

Di particolare interesse storico e culturale sono dodici formelle di terracotta risalenti alla seconda metà del secolo XIV raffiguranti vari santi di tradizione popolare.

HELP  CASA

Tel. 030 9960849

**ZANZARIERE  
TENDE DA SOLE  
SERRATURE - TAPPARELLE  
VENEZIANE - CASSEFORTI**

Per urgenze telefonare al  
**336627734 - 3484900106**

Montichiari via Ten. Pastelli, 19 - Tel. 030 9960849

PRODOTTI TIPICI CAMPANI  
**IL BUFALIN**

LE SPECIALITÀ DELLA CAMPANIA

- MOZZARELLE - CACIOCAVALLO
- FRUTTA E VERDURA
- SALUMI NAPOLETANI
- PASTA TIPICA - VINI D.O.C.
- TARALLI - FRESELLE  
PANE A LEGNA

PRODOTTI FRESCHI  
ARRIVI MARTEDÌ E VENERDÌ

Viale Europa, 11D - Montichiari (BS)  
Tel. 030.9650652 - Cell. 339.3054241

I.P.

**TRONY**

**NON CI SONO  
PARAGONI.**

**PRIMAVERA da TRONY**

# OCCASIONI SENZA PARAGONY!



**599,00**

32 pollici LCD  
HD READY  
Decoder digitale  
terrestre integrato

**PANASONIC - TX32LMD70F**  
TV LCD 32" HD READY con risoluzione  
1366x768, decoder digitale terrestre  
integrato, contrasto 7000:1, 2 HDMI,  
2 Sgar, Component, S-Video, a/v,  
colore Nero, connessione PC



Classe AA  
600 giri  
Maxi oblo 30 cm

**239,00**

**BOSCH  
WAA12160IT**  
Lavatrice ad oblo con  
capacità di carico 5Kg,  
centrifuga 600 giri,  
classe AA di efficienza  
energetica e lavaggio,  
elettronica



RAM 2048 Mb  
HDD 250

**499,00**

**FUJITSU SIEMENS - PI2512**  
Notebook con processore Intel Pentium  
dual core T2370, RAM 2 Gb, HDD da  
250Gb, monitor 15,4" brillant view,  
masterizzatore DVD D.L. card reader 4in1,  
grafica X3100 (fino 256mb), Vista Premium

**TRONY**

[www.trony.it](http://www.trony.it)

**DECIDI TU COME PAGARE  
COMPRI OGGI E PAGHI DA OTTOBRE FINO A  
36 RATE A INTERESSI ZERO.**

**NUOVO PUNTO VENDITA (di fronte Centro Fiera) AMPIO PARCHEGGIO**

**LE OFFERTE DEL MESE**

[www.pennati.com](http://www.pennati.com) - Tel. 030.961108 - Fax 030.9672252